Organización Panamericana de la Salud
Oficina Regional de la Organización Mundial de la Salud

INFORME SITUACIÓN DE INUNDACIONES EN ECUADOR

Fecha: 8 de marzo de 2012.

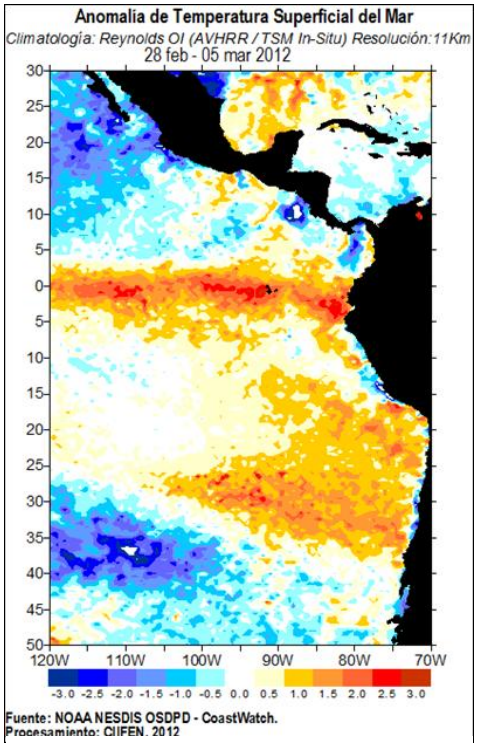

Fuente: Informe marzo CIFEN

Fuente: Punto Focal Desastres de DPS El Oro

Las fuertes lluvias registradas en las provincias de Manabí, Guayas, Los Ríos y El Oro han registrado el desborde de los principales ríos con la consiguiente inundación en las ciudades de Manta, Portoviejo, Chone, Roca Fuerte, Salitre, El Triunfo, en los alrededores de Babahoyo, Vinces, Baba, Santa Rosa además provocaron los mayores estragos y pérdidas materiales e incluso motivó a nuevas evacuaciones de familias.

El CIFEN reporta a nivel del Pacífico ecuatorial oriental la temperatura se incrementó en las últimas semanas de febrero, observándose actualmente anomalías positivas (temperatura por encima de lo normal para la época). A nivel oceánico las condiciones La Niña han cedido por completo, tanto a nivel de la superficie del mar como bajo ella. Se espera que el calentamiento en la zona ecuatorial se mantenga durante el próximo mes por lo menos. Por el momento se descarta el desarrollo de un evento El Niño. El escenario más probable es de temperatura cercana a lo normal en la mayor parte del Pacífico a excepción de la zona ecuatorial que se espera que se mantenga por encima de lo normal por unos meses.

Los modelos pronostican lluvias ligeramente anómalas en la costa de Ecuador, Colombia, Venezuela y América Central para el próximo trimestre. A nivel mensual, la situación puede ser diferente y presentarse meses con lluvias por encima de lo normal y otros con lluvia cercana a lo normal en el mismo trimestre, debido a la transición estacional

Efectos del evento adverso

Informe consolidado por inundaciones desde enero al 7 de marzo de 2012

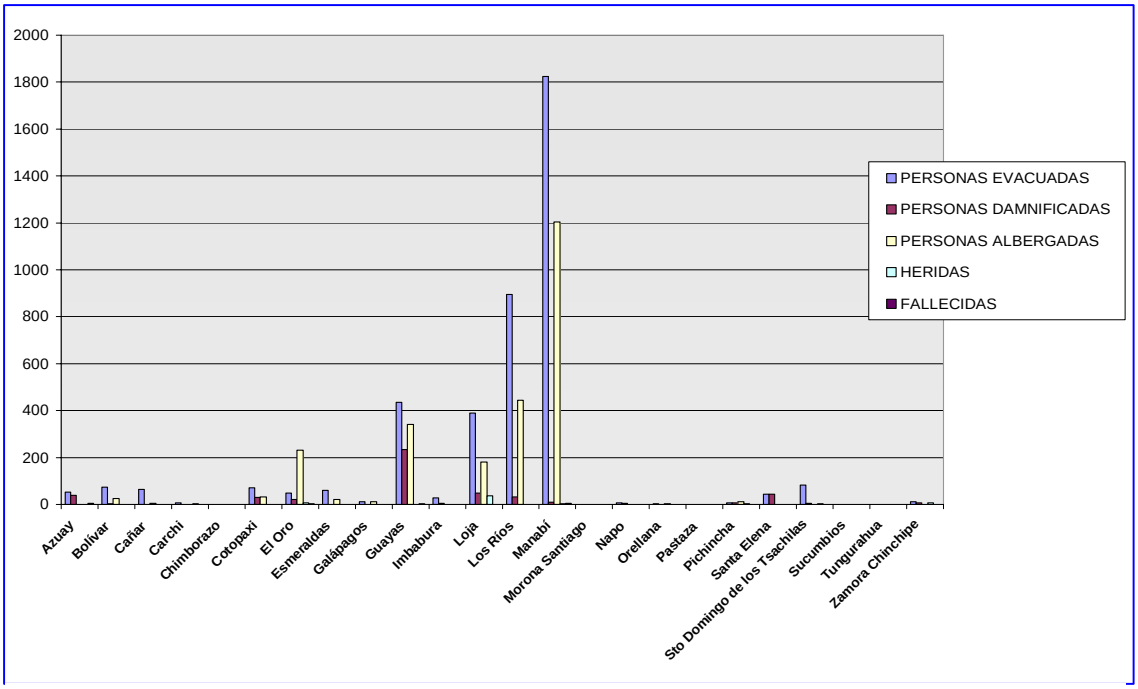

Fuente: Sala de Situación de la SNGR

Hasta ahora existen 20 fallecidos; 65 heridos; 2.507 albergados que están refugiadas en albergues temporales, donde son atendidos en alimentación, agua, y otros enseres de aseo personal y limpieza; así como seguridad y atención médica; 489 damnificados; y 4.109 evacuados.

Existen otras 1823 personas se encuentran acogidas en casa de familiares y amigos, que también son atendidos por la SNGR, el Ministerio de Inclusión Económico y Social (MIES) y El Ministerio de Salud, por lo que se garantiza su bienestar hasta que termine el invierno. La secretaria calcula el total de personas afectadas es de 52.515. Siendo las provincias de mayor afectación, Manabí, Los Ríos, Guayas y El Oro.

De continuar la intensidad del invierno, es muy probable que la cifra de albergados aumenten, para lo cual ya se preparan centro escolares y deportivos para que sirvan de albergues, y la SNGR y el MIES se abastecen de insumos para que los afectados no padezcan necesidades básicas.

Efectos en salud

En las cuatro semanas epidemiológicas del presente año se han presentado 2041 enfermos con dengue, de los cuales 20 han sido diagnosticados con dengue grave o lo que anteriormente se conocía como hemorrágico, con la ocurrencia de un caso fatal en la Ciudad de Guayaquil. En la tabla 1 se presenta el reporte de los enfermos con Dengue en varias provincias del país, comparando con los datos del mismo período, año 2011.

Pacientes con Dengue clásico, grave y fallecidos por provincias hasta la semana epidemiológica #.8. Cuadro comparativo 2011-2012

PROVINCIAS	DENGUE CLASICO		DENGUE GRAVE		FALLECIDOS	
	2011	2012	2011	2012	2011	2012
Guayas	134	677	2	7	1	1
Manabí	218	436	2	5	0	0
Los Ríos	211	356	0	0	0	0
El Oro***	110	285	1	0	0	0
Esmeraldas	64	87	0	2	0	0
Galápagos	1	0	0	0	0	0
Santa Elena	4	10	1	1	0	0
Azuay	0	4	0	0	0	0
Cañar	3	19	0	0	0	0
Chimborazo	0	37	0	0	0	0
Cotopaxi	6	9	0	0	0	0
Pichincha	5	14	0	0	0	0
Santo Domingo de los Tsáchilas	5	30	0	5	0	0
Morona Santiago	2	0	0	0	0	0
Pastaza	52	18	0	0	0	0
Sucumbíos	0	41	0	0	0	0
Zamora Chinchipe	33	18	0	0	0	0
Total País	848	2041	6	20	1	1

Fuente: DPS(s)
Elaboración: Coordinación Aseguramiento de la Calidad - SSRCI
Fecha: 29 de Febrero de 2012
***Información depurada por la Provincia
http://www.msp.gob.ec/index.php/Boletines-de-Prensa/boletin-epidemiologico-de-dengue-no7-01-de-marzo-del-2012.html

Respuesta de la Secretaría Nacional de Gestión de Riesgos (SNGR) y otros ministerios:

La Secretaría Nacional de Gestión de Riesgos junto con el MIES, y otros ministerios han entregado, más de 3 mil galones de agua potable a 1.053 familias (3 galones por núcleo familiar) en diferentes poblaciones de tres cantones de la provincia de los Ríos para atender sus necesidades básicas, frente a la situación que enfrentan por las lluvias.

En Babahoyo se benefició con la dotación de agua potable y galletas fortificadas a las familias que se encuentran alojadas provisionalmente en los albergues.

Respuesta del Ministerio de Salud

El MSP continúa implementando la estrategia y la vigilancia y control del Dengue en las áreas de mayor riesgo, y difunde medidas a la comunidad para la prevención.

Las personas que han sido evacuadas en las provincias afectadas, reciben atención del personal de salud en medicina general, pediatría y dermatología. De acuerdo con los diagnósticos, las enfermedades más comunes encontradas han sido enfermedades dermatológicas, bronquiales y diarreicas.

El Ministerio de Salud Pública ha entregado a los damnificados medicinas, bidones, agua clorada, toldos, sacos para las mingas, así como ha brindado charlas sobre las medidas para la prevención del dengue.

En las zonas cercanas a los albergues también se efectúan mingas de limpieza. El objetivo es mantener los alrededores limpios y sin potenciales criaderos de mosquitos. En las jornadas participa la comunidad y el personal del Servicio Nacional de Erradicación de la Malaria (SNEM) con la fumigación intra y extra domiciliaria.

Con estas actividades se fortalece la gestión en salud, especialmente en las zonas que han presentado problemas a causa de las inundaciones.

Acciones de OPS Ecuador

Se continúa con el seguimiento del evento y se ha establecido contacto con la Dirección Nacional de Gestión del Riesgo del MSP así como de la SNGR para conocer la evolución del evento y posibles necesidades para la respuesta, así como la probabilidad de una declaratoria de emergencia, se apoya técnicamente en la prevención y control del dengue.

Necesidades

Hasta el momento las necesidades y la atención del evento siguen siendo cubiertas con recursos locales nacionales, se han movilizado equipos de salud de otras provincias para apoyar en EDAN-S en las zonas inundadas y otras acciones de salud, al momento de la elaboración de este informe no hay decretos de emergencia, ni se ha solicitado apoyo internacional.

Referencias:

- Boletín Marzo de 2012, http://www.ciifen-int.org/index.php?option=com_content&view=category&layout=blog&id=65&Itemid=72&lang=es

- http://www.msp.gob.ec/index.php/Boletines-de-Prensa/mas-de-150-damnificados-reciben-atencion-medica-en-albergues-de-milagro.html

- Punto Focal de Desastres de la DPS El Oro

Distribución de afectados por inundaciones en Ecuador. Enero al 7 de marzo de 2012

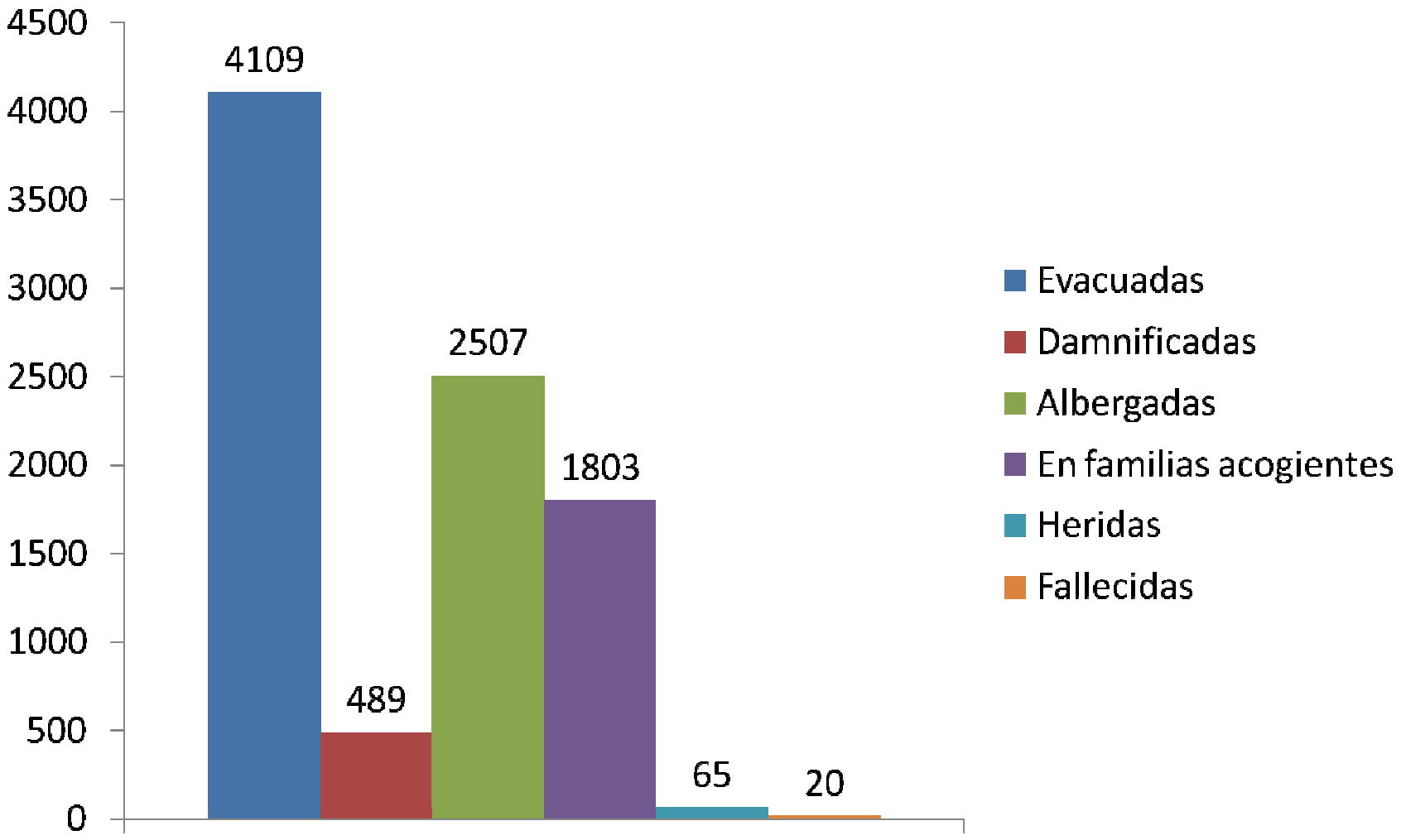

Fuente: Sala de Situación de la SNGR

Distribución de afectados por inundaciones en provincias del Ecuador. Enero al 7 de marzo de 2012

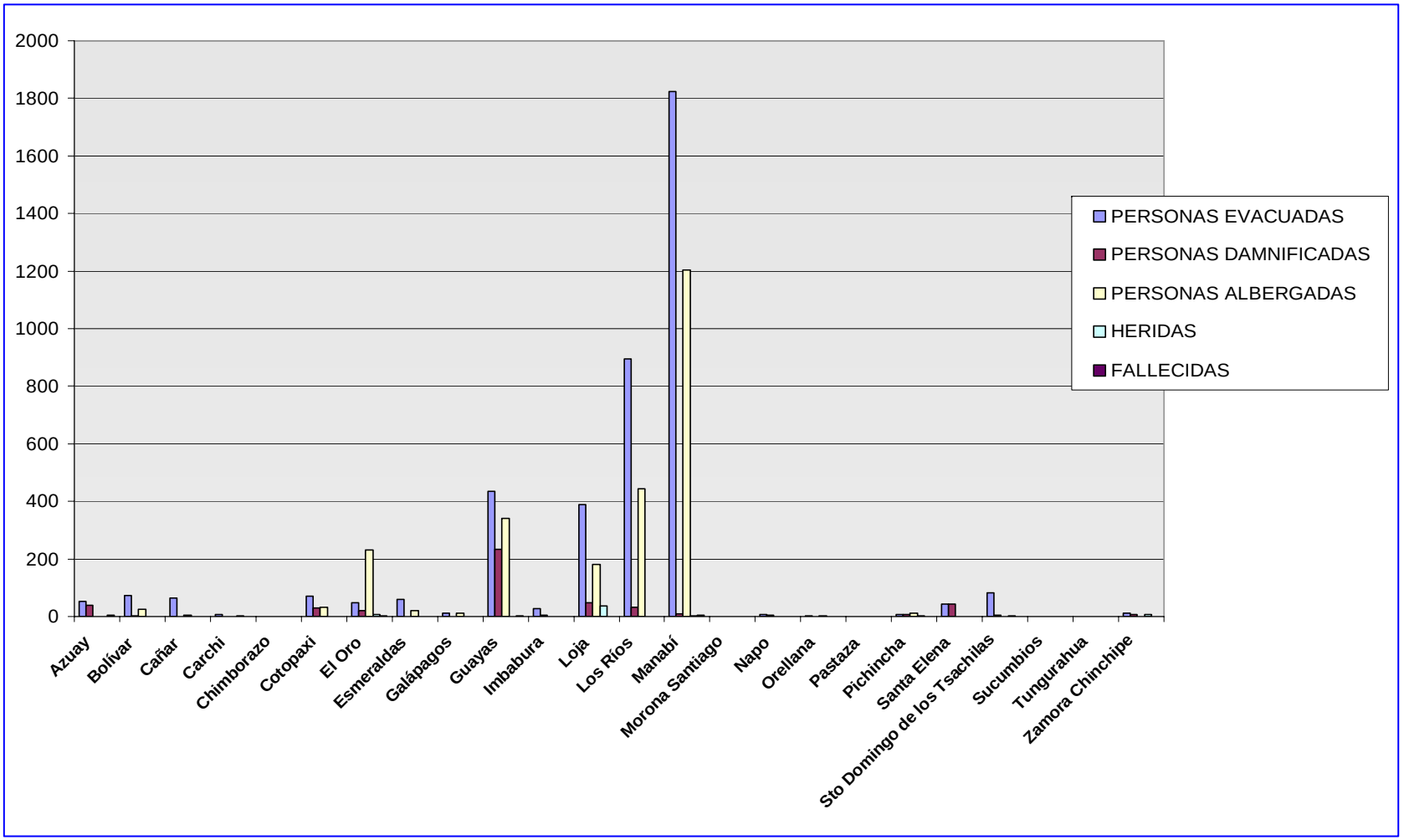

Fuente: Sala de Situación de la SNGR

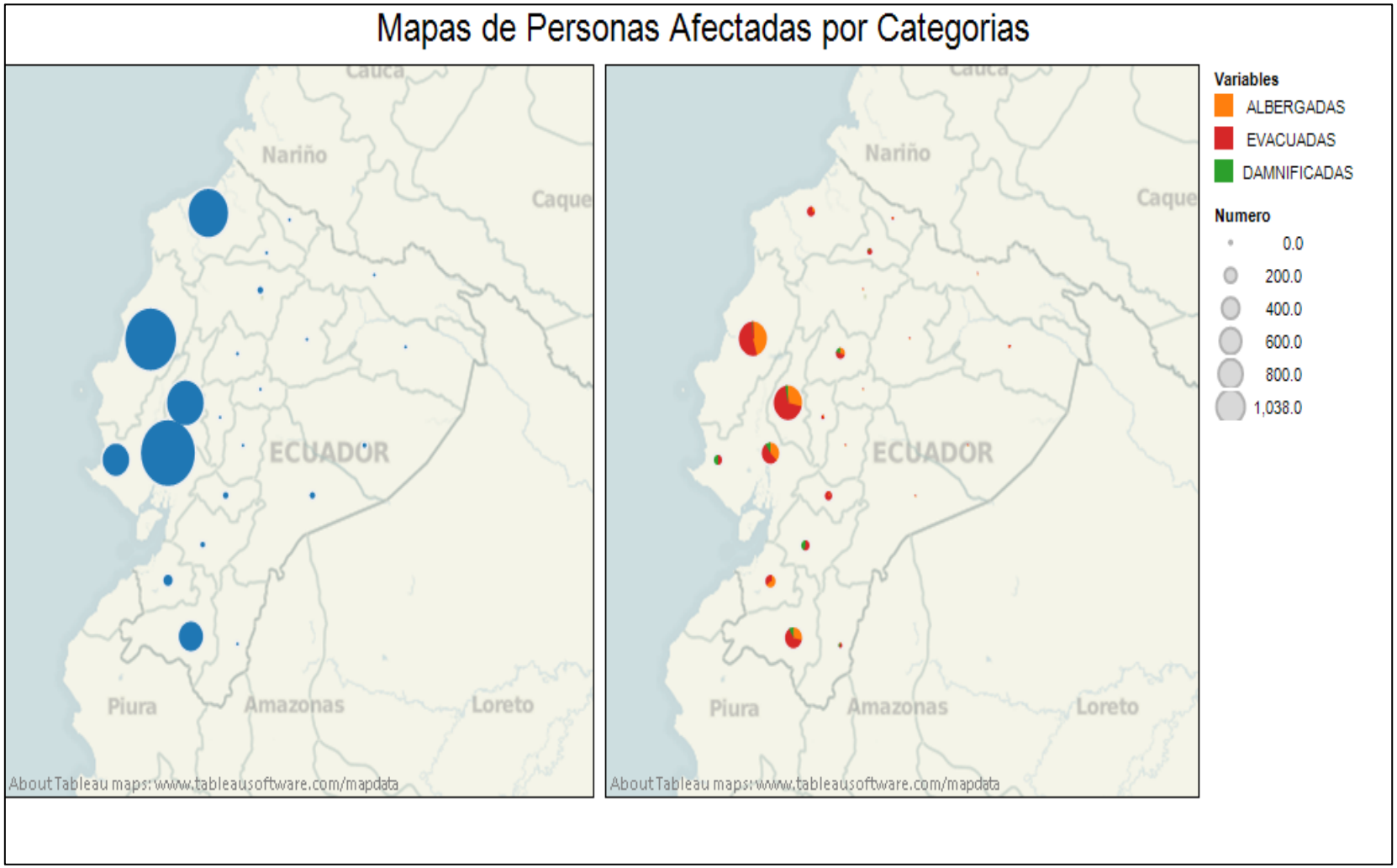

Fuente: Sala de Situación de la SNGR

Número de casos confirmados de Dengue Clásico en las provincias del Ecuador. Año 2012*

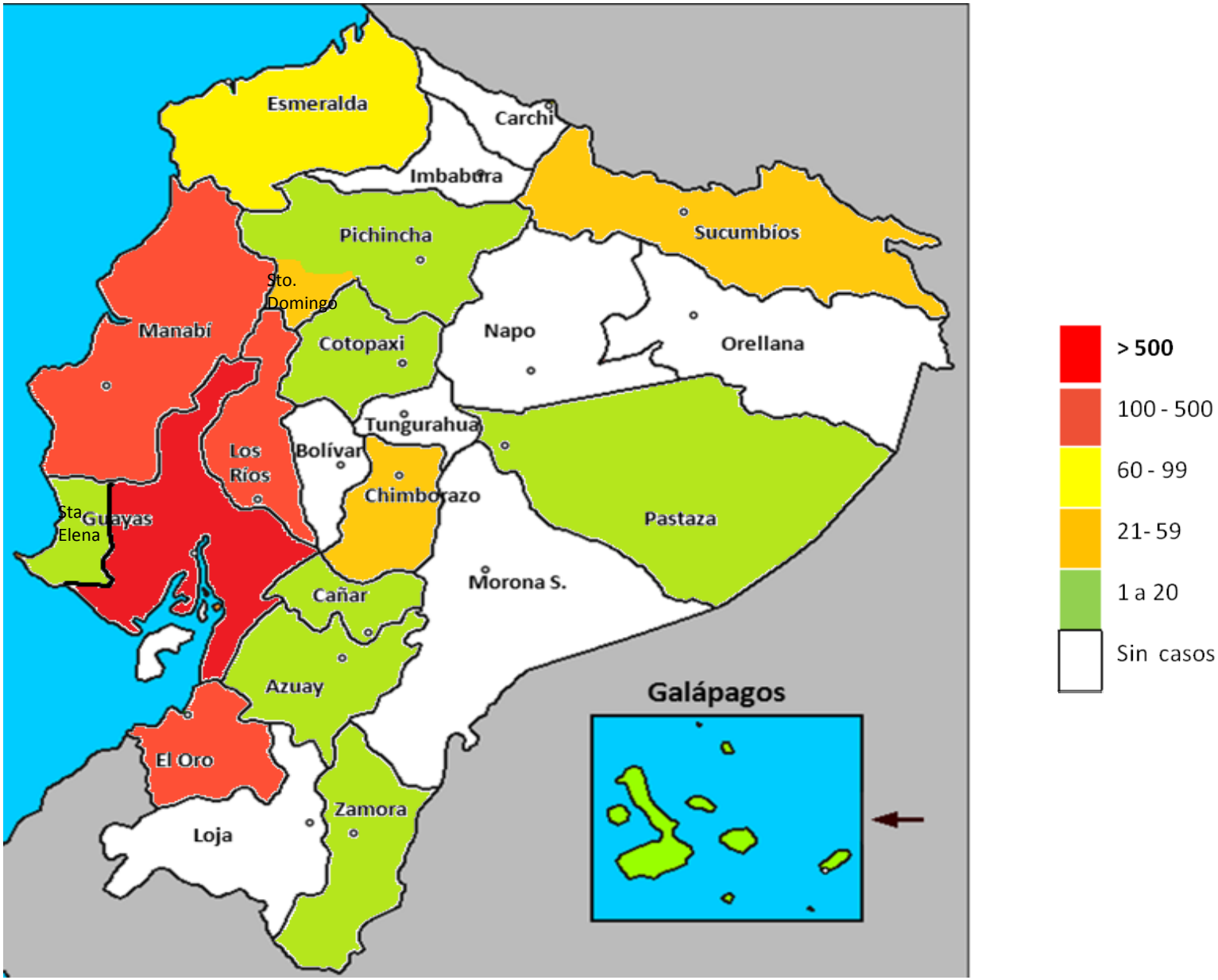

Fuente: MSP * BoletIn epidemiológico. Hasta la semana epidemiológica N° 9

Número de casos confirmados de Dengue Grave en Ecuador. Año 2012*

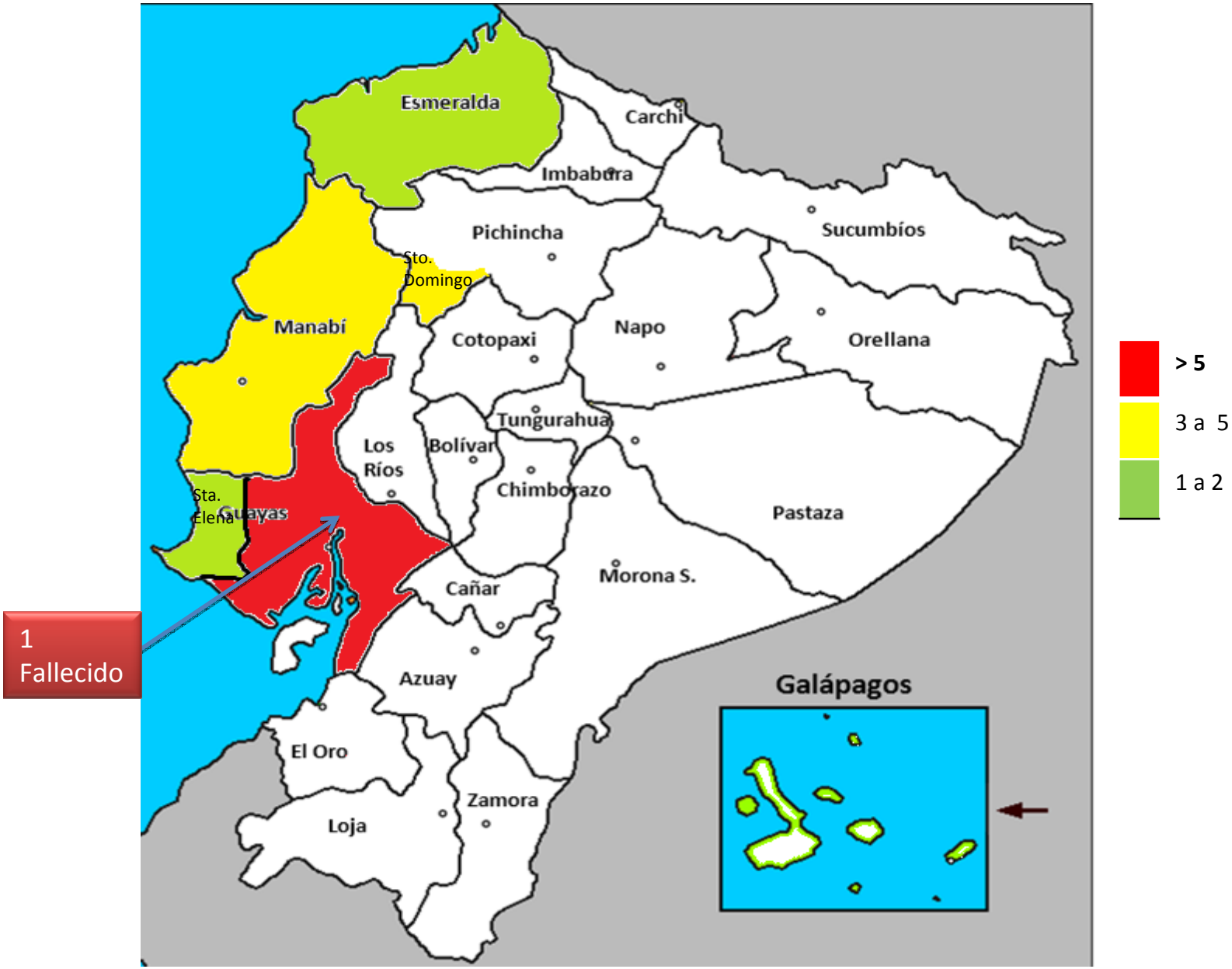

Fuente: MSP * BoletIn epidemiológico. Hasta la semana epidemiológica N° 9